Boletim
Vigilância Socioassistencial

São Sebastião
GOVERNO MUNICIPAL
TRANSPARÊNCIA INOVAÇÃO EFICIÊNCIA

1º SEMESTRE DE 2025

CRAS
CENTRO DE REFERÊNCIA DE ASSISTÊNCIA SOCIAL

REDE SUAS

*Serviço de **Proteção e Atendimento Integral à Família** (PAIF)*

Unidades de Referência

CRAS Norte
Enseada

CRAS Centro
Topolândia

CRAS Sul
Boiçucanga

Nota: Não foi identificado famílias com crianças ou adolescentes **em situação de trabalho infantil e em serviço de acolhimento** inseridas no serviço no primeiro semestre.

Atendimento **PAIF**

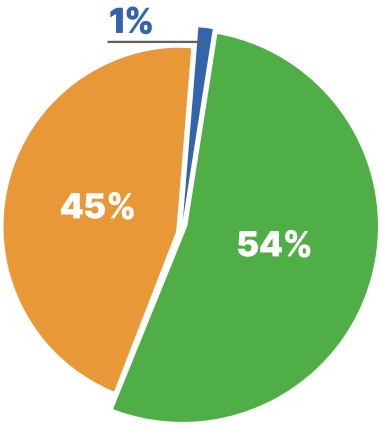

- Particularizados
- Encaminhamentos / Benefícios eventuais
- Coletivos

Perfil das **novas famílias inseridas**

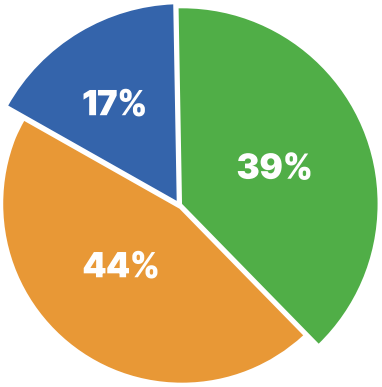

- Situação de extrema pobreza
- Beneficiárias do Bolsa Família
- Membros beneficiários do BPC

Fonte: RMA

Distribuição dos inscritos no CadÚnico **por territórios dos CRAS**

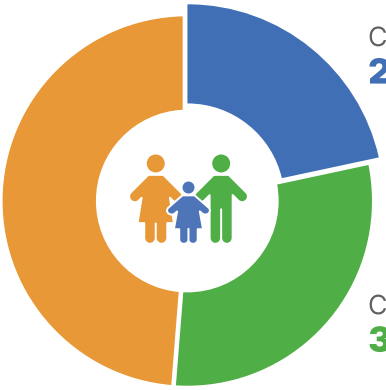

DADOS SOCIODEMOGRÁFICOS

População Estimada:
81.595[1]
Fonte: IBGE 2022

População inscrita no CadÚnico:
34.640

42,4% dos habitantes recenseados em 2022 encontram-se no CadÚnico.

CREAS
CENTRO DE REFERÊNCIA ESPECIALIZADO DA ASSISTÊNCIA SOCIAL

Serviço de Proteção e Atendimento Especializado a Famílias e Indivíduos (PAEFI)

Unidades de Referência

CREAS Centro
Centro

CREAS Sul
Boiçucanga

Perfil das novas famílias inseridas

Sexo da pessoa

31% | 69%

Crianças ou adolescentes

42.3% | 57.7%

Adultos

16,9% | 83,1%

Famílias inseridas no acompanhamento
129

Atendimentos em grupo
26

Perfil por recorte de público

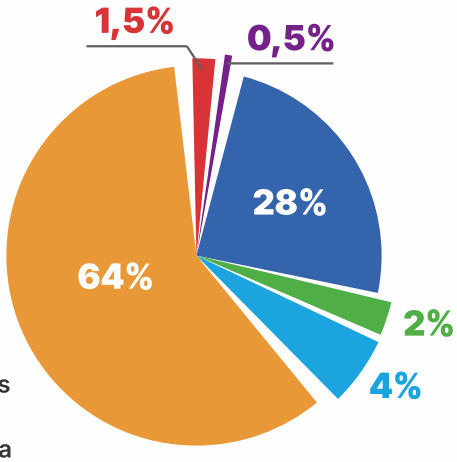

- Crianças e adolescentes
- Idosos
- Pessoas com deficiência
- Mulheres adultas
- Discriminação por orientação sexual
- Situação de rua

Atendimentos particularizados
2.934

Visitas domiciliares
414

Fonte: RMA

Média de famílias acompanhadas ao mês
425

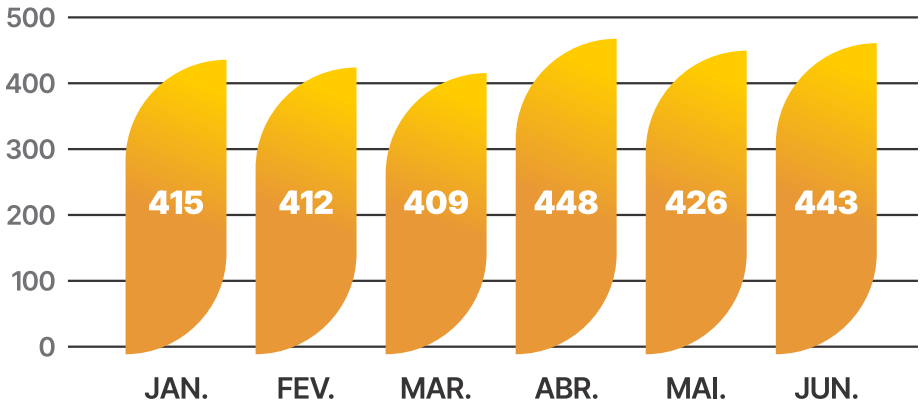

Serviço de Abordagem Social

Abordagens

224

Perfil das pessoas abordadas

Sexo da pessoa

140
62,5%

84
37,5%

Situações identificadas

- *Adultos usuários de crack e outras substâncias*
- *Migrantes*
- *Idosos*
- *Pessoas com deficiência*

Medidas Socioeducativas

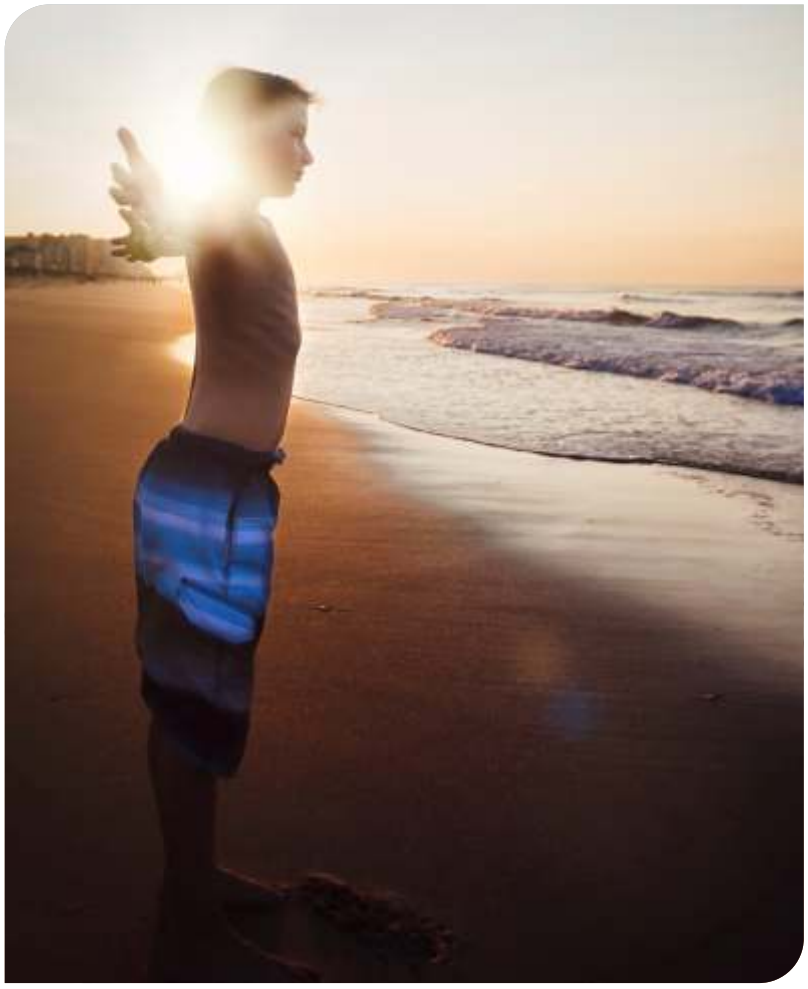

Novos adolescentes inseridos

16

Liberdade Assistida (LA)

13 - 81%

Prestação de Serviços à Comunidade (PSC)

03 - 19%

Fonte: RMA

Casa Poderosa

Mulheres em acompanhamento

47/MÊS

193 *Atendimentos* *(Agendados e emergenciais)*

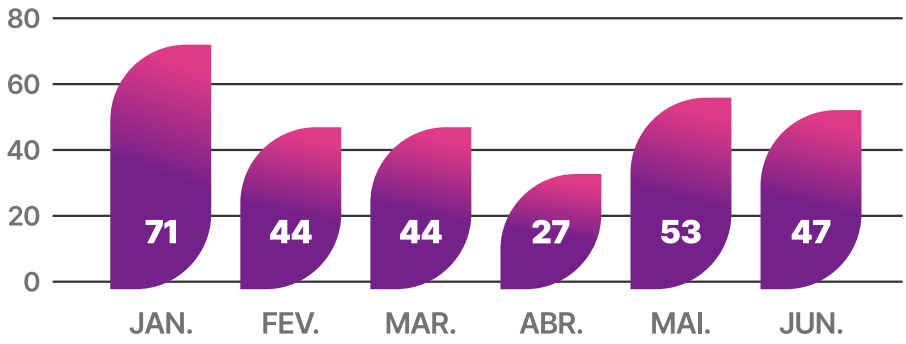

Identificação das violências das vítimas

1º semestre de 2025

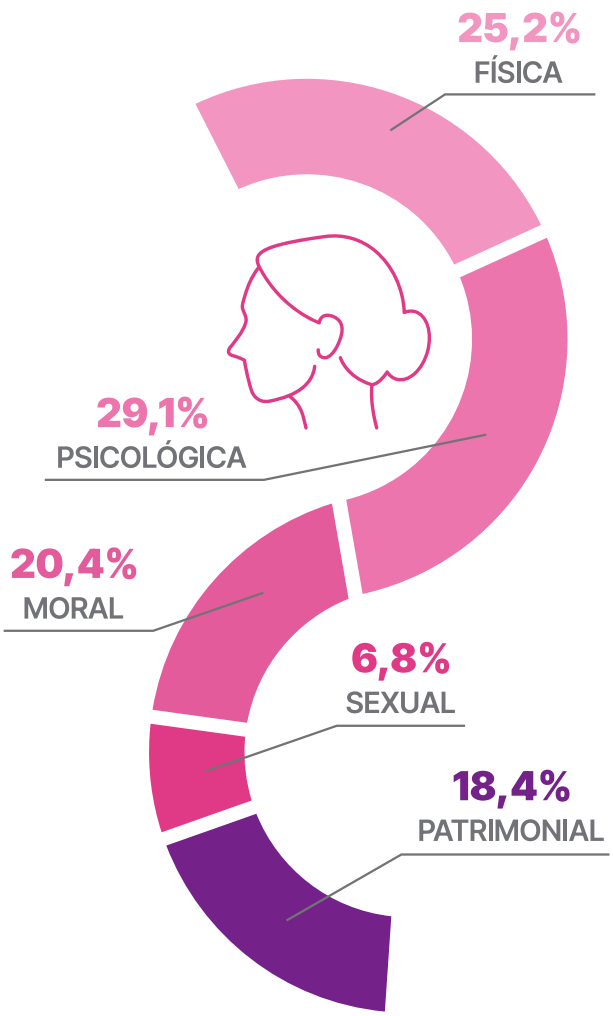

Perfil das vítimas

Faixa etária

ENTRE 18 E 59	60 OU MAIS
96,8%	3,2%

Raça

PRETA	BRANCA	PARDA
12,9%	35,5%	51,6%

Escolaridade

FUND. INC.	FUND. COMP	MÉDIO INC.
16,1%	19,4%	16,1%

MÉDIO COMP.	SUPERIOR
38,7%	9,7%

Região

CENTRO	NORTE	SUL
58,1%	19,4%	22,6%

Fonte: Relatório Estatístico

Cadastro Único
Junho/2025

Famílias cadastradas: 15.496

Em situação de pobreza: **7.070**

Em situação de baixa renda: **3.188**

Com renda per capita acima de 1/2 sal. min.: **5.238**

Pessoas cadastradas: 34.640

Em situação de pobreza: **15.997**

Em situação de baixa renda: **8.913**

Com renda per capita acima de 1/2 sal. min.: **9.730**

Bolsa Família
Junho/2025

Total de benefícios: 28.314

Famílias: **5.919**

Pessoas: **15.471**

Benefício de Prestação Continuada (BPC)
Junho/2025

Total de benefícios: 2.243

Fonte: CECAD

Benefícios eventuais

Alimentação: **2.984**

Domicílio Provisório: **3 famílias**

Funeral (traslado): **29**

Mobilidade: **168**

Natalidade: **06**

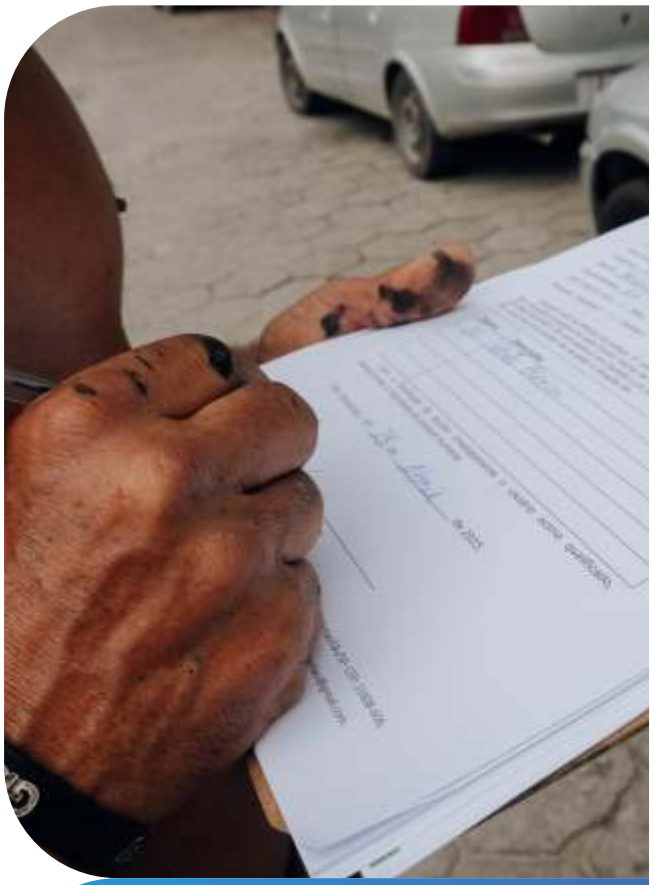

Atendimento à pessoas em situação de rua

Ações essenciais

Higiene pessoal: **4.214**

Café da manhã: **13.920**

Atendimentos sociais: **417**

Programas Sociais

Auxílio aluguel: **155 contratos ativos**

Transferência de renda engressos do SAICA: **04**

Fonte: SEDES

SEDES SECRETARIA DE DESENVOLVIMENTO ECONÔMICO E SOCIAL | SÃO SEBASTIÃO SP-BRASIL | São Sebastião GOVERNO MUNICIPAL TRANSPARÊNCIA INOVAÇÃO EFICIÊNCIA

DESTAQUES | Março

Café com ***elas***

O "Café com Elas", voltado para a integração de mulheres atendidas pelo Centro de Referência da Assistência Social (Cras), Centro de Referência Especializado de Assistência Social (Creas) e Casa PodeRosa, abordou o desenvolvimento pessoal e profissional das mulheres, oferecendo ferramentas para que elas possam aplicar a inteligência emocional em suas trajetórias empreendedoras e no cotidiano. O evento oportunizou a troca de experiências e fortalecimento de vínculos.

13 DE MARÇO | https://shre.ink/Saxq

Profissionais dos Serviços de Convivência e Fortalecimento de Vínculos ***participam de capacitação sobre escuta especializada***

O encontro teve como objetivo apresentar o fluxo de atendimento, desenvolvido de forma integrada pela Comissão Intersetorial Municipal de Proteção à Criança e ao Adolescente Vítima ou Testemunha de Violência. Esse fluxo orienta a realização da escuta espontânea de forma acolhedora e humanizada, garantindo um suporte mais eficaz às vítimas.

21 DE MARÇO | https://shre.ink/SatV

Capacitação para ***conselheiros tutelares e rede socioassistencial***

A capacitação foi direcionada aos Conselheiros Tutelares, titulares e suplentes, bem como à Rede Socioassistencial do município. "O curso reforça o compromisso da administração municipal com a qualificação contínua dos profissionais da rede de proteção à infância e juventude, garantindo um atendimento mais qualificado e humanizado para toda população", destacou o secretário da Sedes, Elias Rodrigues.

18 DE MARÇO | https://shre.ink/Sat4

DESTAQUES | Abril

*Vigilância Socioassistencial **participa da Capacitação do Plano de Contingência** com foco no Plano de Contingência (Plancon)*

A participação é fundamental pela importância do tempo resposta da gestão pública e os desafios a serem enfrentados nas áreas de risco. "Temos nossas áreas mapeadas, equipes da Defesa Civil nos locais mais críticos, a prefeitura conectada, se falando, para casos de emergência, bem como a antecipação de respostas como treinamentos e monitoramento, ações mitigatórias e uso eficiente e eficaz de recursos humanos e de logística".

Na calamidade vivida em 2023, a Vigilância Socioassistencial esteve presente de forma ativa, assegurando informações rápidas para a gestão e apoiando as equipes que atuaram diretamente nos territórios em risco.

11 DE ABRIL

DESTAQUES | Maio

Lançamento das **Macroatividades da Vigilância**

Em 2025 a Secretaria de Desenvolvimento Social do Estado de São Paulo (SEDS) autorizou, por meio das resoluções nº 36 e 38 o apoio técnico e financeiro aos municípios para custeio de ações voltadas ao desenvolvimento das macroatividades da Vigilância Socioassistencial, mediante transferência de recursos financeiros. O conjunto das atividades compreende:

1. Organização, estruturação e padronização de informações
2. Gerenciamento e consulta de sistemas informatizados
3. Elaboração de diagnósticos e estudos
4. Monitoramento e avaliação
5. Planejamento e organização de ações de busca ativa
6. Notificações de violências e violações de direitos

As seis macroatividades formam um arcabouço essencial para assegurar que a assistência social funcione de forma técnica, preventiva e proativa. Elas estruturam toda a rotina da vigilância, desde o registro até a tomada de decisões e intervenções estratégicas. Os encontros de apoio técnico do primeiro semestre ocorreram nos dias 01/03, 28 e 29 de maio.

7 DE MAIO https://shre.ink/Sate

Prefeitura de São Sebastião **promove campanha contra o abuso e a exploração sexual** de crianças e adolescentes

A campanha, em alusão ao 18 de Maio, Dia Nacional de Combate ao Abuso e à Exploração Sexual de Crianças e Adolescentes e que completou 25 anos em 2025, ocorreu em todas as regiões do município e teve como objetivo sensibilizar a sociedade para a proteção de crianças e adolescentes.

13 DE MAIO https://shre.ink/Satp

DESTAQUES | Junho

Dia Internacional ***de Combate ao Trabalho Infantil***

Como forma de dar visibilidade ao Dia Internacional de Combate ao Trabalho Infantil, a SEDES promoveu importantes ações de conscientização no centro da cidade. A iniciativa, coordenada pelo Serviço Especializado de Abordagem Social (SEAS), faz parte da campanha anual do Programa de Erradicação do Trabalho Infantil **(PETI)** e teve como foco a mobilização da sociedade civil e do comércio local.

A ação incluiu a distribuição de panfletos informativos e afixação de cartazes em estabelecimentos da região central, alertando para os prejuízos causados pelo trabalho infantil e reforçando o compromisso do município com a proteção dos direitos de crianças e adolescentes.

12 DE JUNHO https://shre.ink/Satd

SÃO SEBASTIÃO
SP-BRASIL

São Sebastião
GOVERNO MUNICIPAL
TRANSPARÊNCIA INOVAÇÃO EFICIÊNCIA

SEDES
SECRETARIA DE
DESENVOLVIMENTO
ECONÔMICO E SOCIAL